

LexWARE

Lexware

buchhaltung[®] 2024

Die einfache und sichere Buchhaltungssoftware für
Freiberufler, Handwerker und Kleinbetriebe



Schnelleinstieg

Lexware buchhaltung
Lexware buchhaltung plus

Impressum

© 2023 Haufe-Lexware GmbH & Co. KG
Postanschrift: Postfach 100121, 79120 Freiburg i. Br.
Hausanschrift: Munzinger Str. 9, 79111 Freiburg i. Br.
Telefon: 0761 898-0
Internet: <http://www.lexware.de>
Alle Rechte vorbehalten.

Der Schnelleinstieg wurde mit größter Sorgfalt erstellt. Da nach Drucklegung des Schnelleinstiegs noch Änderungen an der Software vorgenommen wurden, können die im Schnelleinstieg beschriebenen Sachverhalte bzw. Vorgehensweisen u. U. von der Software abweichen.

Kein Teil des Schnelleinstiegs darf in irgendeiner Form (Druck, Fotokopie, Mikrofilm oder in einem anderen Verfahren) ohne unsere vorherige schriftliche Genehmigung reproduziert oder unter Verwendung elektronischer Systeme verarbeitet, vervielfältigt oder verbreitet werden.

Wir weisen darauf hin, dass die im Schnelleinstieg verwendeten Bezeichnungen und Markennamen der jeweiligen Firmen im Allgemeinen warenzeichen-, marken- oder patentrechtlichem Schutz unterliegen.

Inhalt: 08848-3643

Schnelleinstieg

Dieser Schnelleinstieg hilft Ihnen, das Programm Lexware buchhaltung in kurzer Zeit kennen zu lernen. Sie erfassen exemplarisch wesentliche Stammdaten, lernen Schritt für Schritt die Grundfunktionen von Lexware buchhaltung kennen und bekommen hilfreiche Tipps. Das Ergebnis und Ihr Nutzen: Sie haben einen Überblick über wichtige Bereiche des Programms. Sie können direkt Ihre Arbeiten beginnen und Ihre Aufgaben erfolgreich lösen.

Bitte beachten Sie:

Das Design des Programms kann in Abhängigkeit des Betriebssystems von den Abbildungen in diesem Schnelleinstieg leicht abweichen.

Aus Gründen der Lesbarkeit wird in diesem Dokument nur die männliche Form verwendet. Selbstverständlich sind immer alle Geschlechtsformen (m/w/d) angesprochen und eingeschlossen.

Installation

Bei der Installation von Lexware buchhaltung begleitet Sie ein Assistent durch alle Arbeitsschritte. Sie brauchen nur den Anweisungen zu folgen.

Schritt 1

Sie haben sich als **Administrator** angemeldet. Beim Kauf der Software erhielten Sie einen Downloadlink. Führen Sie einen Doppelklick auf die heruntergeladene Datei aus. Es erscheint das Lexware-Logo.

Sobald Sie mit der **Enter**-Taste bestätigen, erscheint der Startbildschirm.

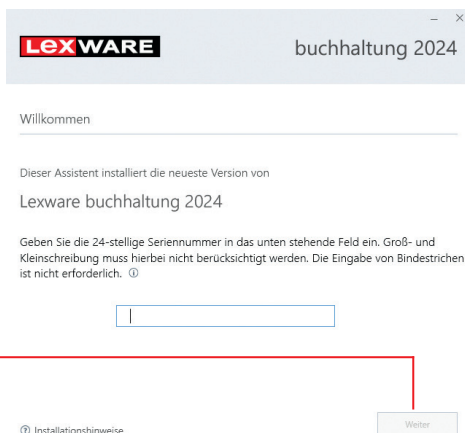

Klicken Sie auf **Weiter** nachdem Sie die Seriennummer eingetragen haben. Lexware scout Technik prüft, ob Ihr System die notwendigen Voraussetzungen für die Installation erfüllt.

Schritt 2

Sind die technischen Voraussetzungen erfüllt, wird die erste Seite des Assistenten angezeigt. Geben Sie hier die 24-stellige Seriennummer ein. Diese ist auf dem Seriennummernzertifikat bzw. in der Bestätigungs-E-Mail vermerkt.

Schritt 3

Auf der nächsten Seite wird um Ihre Einwilligung gebeten, einige Ihrer Nutzerdaten anonymisiert zur Produktoptimierung auszuwerten.

Schritt 4

Wechseln Sie auf die nächste Seite des Assistenten und geben Sie dort das Installationsverzeichnis an. Es empfiehlt sich, die vorgeschlagene Option **Standard** beizubehalten.

Außerdem müssen Sie hier bestätigen, die Lizenzbedingungen zu akzeptieren. Setzen Sie zur Bestätigung ein Häkchen in das entsprechende Kontrollkästchen.

Nach dem Start von Lexware buchhaltung empfängt Sie die Startseite, die in folgende Bereiche aufgeteilt ist: Startseite mit Hauptnavigation, Lexware Info Center, Buchhaltung und Heute zu tun, sowie das Lexware Service Center.

Über die Hauptnavigation auf der linken Seite und die strukturiert dargestellten Programmabläufe in der Mitte der Programmoberfläche, haben Sie schnellen Zugriff auf alle wichtigen Informationen und Kernfunktionen.

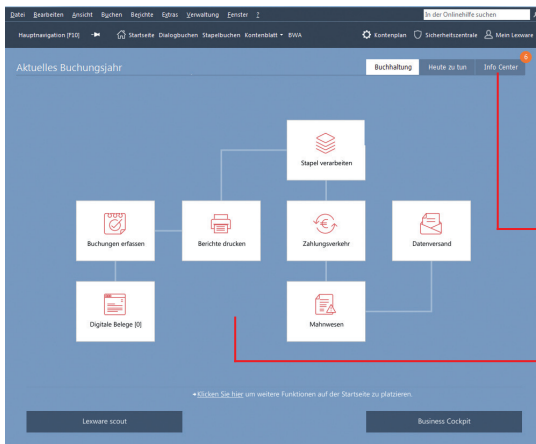

Programm erstmalig starten

Über **Mein Lexware** erhalten Sie Zugang zum Lexware Online-Support, Ihren Service-Produkten, Updates und Lizenzen sowie Ihrem Lexware Kundenkonto.

Das **Info Center** informiert Sie automatisch über alle Neuigkeiten zu Ihrem Programm.

Die moderne Programmoberfläche stellt die Arbeitsabläufe übersichtlich dar und ermöglicht einen schnellen Zugriff auf die Kernfunktionen.

Sie können in der mitgelieferten Musterfirma Ihre ersten Schritte unternehmen oder sich eine kleine Testfirma aufbauen. Der Schnelleinstieg wählt in den folgenden Beispielen den zweiten Weg und baut mit Ihnen ein kleines Testscenario auf, das Sie entsprechend nachspielen können.

► *Menü- und Symbolleiste sind abhängig vom jeweiligen aktuellen Arbeitskontext und der eingestellten Configuration.*

Was Sie sonst noch wissen sollten

Stammdaten hinterlegen

Firma einrichten

Das Einrichten der Firmenstammdaten gehört zu den ersten Schritten um mit Lexware buchhaltung arbeiten zu können. Bevor Sie dies tun, können Sie sinnvolle Vorbereitungen treffen. Sammeln Sie bspw. alle erforderlichen Unternehmensdaten und -unterlagen und stimmen Sie den Kontenrahmen mit Ihrem Steuerberater ab.

Ein Assistent begleitet Sie beim Einrichten der Firmenstammdaten.

The screenshot shows a software window titled "Erfassung Buchhaltungsdaten" with a close button in the top right corner. On the left side, there is a vertical list of steps numbered 1 to 8: 1. Firmendaten (highlighted in blue), 2. Ermittlung des Gewinns, 3. Wirtschaftsjahr, 4. Kontenplan, 5. Einstellungen, 6. Mahnwesen, 7. Finanzamt, and 8. DATEV. Below this list is a "Hilfe" button with a question mark icon. On the right side, the "Firmendaten" section is active, with the instruction "Hinterlegen Sie hier Ihre Firmendaten." Below this, there are several input fields: "Name:" with the value "Max Mustermann"; "Straße:" with the value "Musterstr. 12"; "PLZ, Ort:" with "78888" and "Irgendwo"; "Telefon:" with "07777 123456"; "Steuer-ID:" (empty); "Handelsregister-Nr.:" with "123789"; "Gläubiger-ID:" (empty) with an "ID beantragen" button next to it; and "Land:" with the value "Deutschland". At the bottom right, there are three buttons: "< Zurück", "Weiter >", and "Abbrechen".

Für die ersten Schritte legen wir eine Testfirma mit Sitz in Freiburg an.

Und so wird's gemacht

1. Sie befinden sich in der Anwendung Lexware buchhaltung. Führen Sie den Befehl **Datei** → **Firma neu** aus. Der Firmen-Assistent wird geöffnet. Auf der Seite **Firmendaten** tragen Sie Namen und Anschrift der neuen Firma ein. Diese Daten können jederzeit ergänzt oder geändert werden.
2. Wechseln Sie auf die zweite Seite des Assistenten **Gewinnermittlungsart**. Wählen Sie hier die Gewinnermittlungsart Ihres Unternehmens aus. Die Wahl der Gewinnermittlungsart kann ggf. mit dem Steuerberater besprochen bzw. durch Rücksprache mit dem zuständigen Finanzamt geklärt werden. Die Einstellungen bzgl. der Umsatzbesteuerung richten sich nach der Gewinnermittlungsart und werden auf der Seite **Einstellungen** automatisch vorgeschlagen.

Erfassung Buchhaltungsdaten

1 Firmendaten

2 **Ermittlung des Gewinns**

3 Wirtschaftsjahr

4 Kontenplan

5 Einstellungen

6 Mahnwesen

7 Finanzamt

8 DATEV

Hilfe

< Zurück Weiter > Abbrechen

Gewinnermittlungsart

Hinterlegen Sie hier Ihre Gewinnermittlungsart.

Einnahmen-Überschussrechnung (EÜR)

Sind Sie Gewerbetreibender und liegt Ihr Umsatz- und Gewinn unter den gesetzlich geforderten Grenzen, oder Freiberufler (z.B. Arzt, Architekt oder Journalist)?

Dann können Sie den zu versteuernden Gewinn durch Gegenüberstellung der Betriebseinnahmen und der Betriebsausgaben ermitteln (EÜR).

Betriebsvermögensvergleich (Bilanz)

Sind Sie Gewerbetreibender und liegt Ihr Umsatz oder Gewinn über den gesetzlich vorgegebenen Grenzen, oder ist Ihr Unternehmen im Handelsregister eingetragen?

Dann müssen Sie als Gewinnermittlungsart den Betriebsvermögensvergleich wählen.

Weitere Informationen finden Sie in der Online-Hilfe.

Hier stellen Sie ein, ob Sie Ihre Buchhaltung auf Grundlage der Bilanzierung oder der Einnahmen-Überschussrechnung erfassen möchten.

3. Wechseln Sie auf die dritte Seite des Assistenten **Wirtschaftsjahr** und geben Sie dort das erste Buchungsjahr an. Im Regelfall entspricht das erste Buchungsjahr dem Kalenderjahr. Es kann aber auch das Vorjahr oder ältere Jahre gewählt werden. So sind ggf. noch Buchungen aus dem Vorjahr möglich, um zum Stichtag aktuelle Salden zu bekommen.
4. Wählen Sie die Option **Standard Kontenrahmen übernehmen**. Lexware buchhaltung wird mit allen wichtigen und gängigen Kontenrahmen ausgeliefert. Besteht hier Unsicherheit sollten Sie Ihren Steuerberater konsultieren.
5. Auf der vierten Seite **Kontenplan** wählen Sie einen im Funktionsumfang von Lexware buchhaltung enthaltenen Standard-Kontenrahmen aus.

In der Praxis werden in der Regel die DATEV-Standardkontenpläne **03** und **04** verwendet. Grundsätzlich können Sie jeden Kontenplan, für den Sie sich entscheiden, später Ihren individuellen Bedürfnissen anpassen.

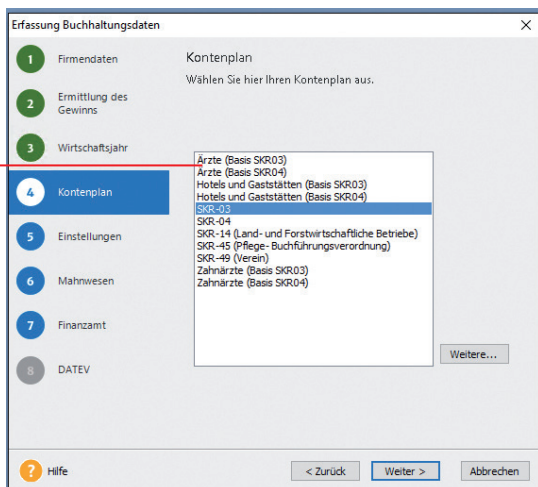

6. Auf der fünften Seite **Einstellungen** erfolgen keine Pflichtangaben. Das heißt: Die getroffenen Einstellungen lassen sich zu jedem Zeitpunkt ändern.

Die Kontonummern aus Forderungen und Verbindlichkeiten sind durch den gewählten Kontenrahmen festgelegt. Unterschiedliche Belegnummernkreise helfen später, Buchungen nach Buchungsarten zusammenzufassen.

Die Angaben zur Umsatzsteuer wurden durch die Auswahl der Gewinnermittlungsart bereits voreingestellt. Bei Einnahmen-Überschuss-Rechnern ist dies in der Regel die Ist-Versteuerung (nach vereinnahmten Entgelten) und bei Bilanzierern die Soll-Versteuerung (nach vereinbarten Entgelten). Selbstverständlich können Sie eine andere Auswahl treffen.

Sie können die getroffene Auswahl der Besteuerungsart anschließend jederzeit wieder ändern, wenn z. B. gesetzliche Grenzen über- oder unterschritten werden.

Erfassung Buchhaltungsdaten

1 Firmendaten
2 Ermittlung des Gewinns
3 Wirtschaftsjahr
4 Kontenplan
5 **Einstellungen**
6 Mahnwesen
7 Finanzamt
8 DATEV

Einstellungen
Hier können weitere Einstellungen, beispielsweise zur Steuerpflicht, vorgenommen werden.

Sammelkonten
Sammelkonto Debitoren 1400
Sammelkonto Kreditoren 1600

Steuer
 Umsatzsteuerpflicht
Soll - Versteuerung

Weitere Angaben
 unterschiedliche Belegnummernkreise
 Buchen mit Kostenstellenerfassung
 Budgetverwaltung
 DATEV - Unterstützung

Hilfe < Zurück Weiter > Abbrechen

Diese Angaben können Sie später noch verändern.

- Auf der sechsten Seite des Assistenten **Mahnwesen** werden die Angaben für das Mahnwesen hinterlegt. Wir definieren für die erste Mahnstufe eine Kulanz von 10 Tagen. Das heißt: Rechnungen werden am 10. Tag nach Rechnungstellung vom Mahnlauf berücksichtigt. Für das Mahnwesen wird grundsätzlich die OP-Liste als Grundlage verwendet.
- Auf der siebten Assistentenseite **Finanzamt** sind alle Angaben zum zuständigen Finanzamt und Ihrer Steuernummer zu hinterlegen. Ohne diese Angaben ist der Versand der Umsatzsteuer-Voranmeldung nicht möglich.
- Die achte Seite **Datev** ist nur dann aktiv, wenn Sie in den Einstellungen die entsprechende Option aktiviert haben. Alle Angaben dieser Seite erfahren Sie von Ihrem Steuerberater.

- Achten Sie darauf:** Gewinnermittlungsart, erstes Buchungsjahr sowie der gewählte Kontenrahmen können nachträglich nicht mehr geändert werden!
- Um sich mit den Stammdaten vertraut zu machen, können Sie Ihre ersten Schritte auch mit der bereits angelegten Musterfirma machen.
- Über die Funktion **Verwaltung** → **Kontenaktualisierung** bringen Sie Ihren Kontenrahmen auf den aktuellsten Stand.

Was Sie sonst noch wissen sollten

Kontenplan anpassen

Der beim Einrichten der Firma gewählte Kontenrahmen ist mit ein paar Handgriffen an die Erfordernisse Ihres Unternehmens angepasst.

Der Kontenrahmen ist unterteilt in Sach-, Debitoren- und Kreditorenkonten. Eine separate Symbolleiste vereinfacht Anordnung und Anzeige der Konten.

Der Konto-Assistent, hilft beim Überarbeiten oder Neuanlegen eines Kontos.

Die Konten der ausgewählten Kategorie. Über die rechte Maustaste erhalten Sie ein Kontextmenü für die weitere Bearbeitung.

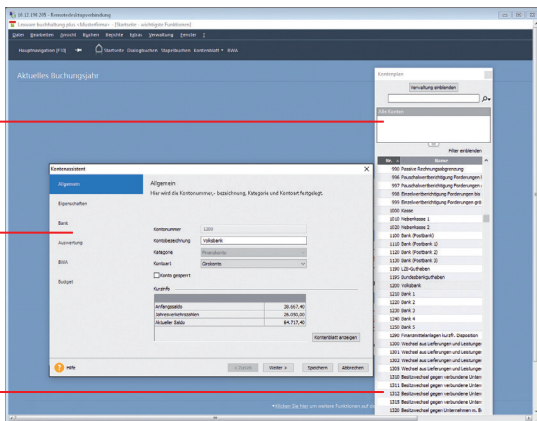

Wir möchten den Kontenplan in folgenden Bereichen anpassen: Ein vorhandenes Bankkonto soll eine aussagekräftige Bezeichnung erhalten. Das im Kontenplan vorhandene Erlöskonto möchten wir kopieren und in ein weiteres Erlöskonto überführen. Ein Debitoren- und Kreditorenkonto sollen eingerichtet werden.

Und so wird's gemacht

1. Blenden Sie (sofern nicht schon geschehen) über das entsprechende Symbol den Kontenplan unserer Testfirma ein.
2. Klicken Sie in der Baumdarstellung des Kontenplans auf die Kategorie **Alle Konten/Sachkonten/Finanzkonto**. Die bereits existierenden Finanzkonten werden angezeigt. Öffnen Sie durch Doppelklick auf das Konto **1200 Bank** den Kontoassistenten. Überschreiben Sie die Kontobezeichnung **Bank** durch **Volksbank**. Speichern Sie die Änderung.
3. Selektieren Sie in der Baumdarstellung des Kontenplans die Rubrik **Einnahmen/Umsatzerlöse**. Markieren Sie das Konto **8400 Erlöse 19% Umsatzsteuer** und wählen Sie im Kontextmenü den Befehl **Konto kopieren**. Der Kontoassistent wird geöffnet.

Da durch das Kopieren alle Auswertungsmerkmale erhalten bleiben, sind nur noch Kontonummer und Kontobezeichnung anzupassen (bspw. **8410 Erlöse 19 % Umsatzsteuer Produkt A**). Anschließend wird das Konto unter der gleichen Rubrik gespeichert.

- Wählen Sie im Kontextmenü den Befehl **Debitor neu**. Richten Sie im Konto-Assistenten das Debitorenkonto unter der Nummer **10001** mit der Bezeichnung **Kunde 1** ein. Die Kategorie **Debitor** wird automatisch gewählt.
- Über **Weiter** gelangen Sie auf die Assistentenseite, wo Sie die komplette Anschrift, die Kundennummer und den Ansprechpartner eintragen können. Diese Einträge stehen Ihnen später bspw. für den Ausdruck von Mahnungen zur Verfügung. Auf der vierten Seite wird die vollständige Bankverbindung des Lieferanten hinterlegt.
- Auf der fünften und letzten Seite tragen Sie die mit dem Kunden vereinbarten Zahlungsbedingungen ein. Durch einen Klick auf das Kalendersymbol können Sie das Zahlungsziel entweder nach Tagen oder nach einem festen Datum bestimmen.

Das hier eingetragene Zahlungsziel bildet später die Grundlage bei der Überwachung von Forderungen und Mahnungen.

- Speichern Sie den Debitor.
- Legen Sie analog ein Kreditorenkonto unter der Nummer **70001** und der Bezeichnung **Lieferant 1** an. Blenden Sie den Kontenplan wieder aus.

► Der DATEV-Standard sieht für Sachkonten einen 4stelligen und für Debitoren- und Kreditorenkonten einen 5stelligen Nummernkreis vor.

► Alternativ können Sie Konten auch über die Kontenverwaltung anpassen. Sie öffnen diese über den Befehl **Verwaltung** → **Kontenverwaltung**.

Was Sie sonst noch wissen sollten

Belegnummernkreise definieren

Belegnummernkreise bieten den Vorteil, dass für unterschiedliche Geschäftsvorfälle die Buchungsbelege fortlaufend nummeriert, nach ihrer Buchungsart zusammengefasst und abgelegt werden können. Dazu wird für jede Buchungsart ein frei wählbares Buchungskürzel verwendet.

Eine Belegnummer setzt sich immer aus dem Kürzel und der fortlaufenden Nummerierung zusammen.

Kürzel	Bezeichnung	akt. Nummer	autom. Hochzählen
	Standard	4569	<input checked="" type="checkbox"/>
AR	Ausgangsrechnung	10264	<input checked="" type="checkbox"/>
ER	Eingangsrechnung	1269	<input checked="" type="checkbox"/>
BA	Bank	41	<input type="checkbox"/>
KA	Kasse	4589	<input checked="" type="checkbox"/>
			<input type="checkbox"/>

Beispielhaft definieren wir hier den Belegnummernkreis für Ausgangsrechnungen.

Und so wird's gemacht

1. Wählen Sie den Befehl **Verwaltung → Belegnummern**.
2. Klicken Sie in eine leere Tabellenzeile und definieren Sie den Nummernkreis für Ausgangsrechnungen. Legen Sie das Buchungskürzel (hier **AR**) und Bezeichnung fest. Im Feld **Stand** geben Sie den zuletzt verwendeten Zähler ein.
3. Mit dem Anklicken der Option **autom. Hochzählen** wird die entsprechende Belegnummer in den Buchungsmasken für jede Buchung automatisch hoch gezählt.
4. Wiederholen Sie die Vorgehensweise, um zum Beispiel Buchungskreise für Eingangsrechnungen (**ER**), Bank (**BA**), Kassenbuchungen (**KA**) und Eröffnungsbuchungen (**EB**) festzulegen.

Was Sie sonst noch wissen sollten

- ▶ Bankbelege werden in der Praxis nicht automatisch, sondern manuell hoch gezählt.
- ▶ Beim automatischen Hochzählen werden auch alphanumerische Werte berücksichtigt.
- ▶ Beim Einrichten der Firma können Sie die Verwendung unterschiedlicher Belegnummernkreise vorsehen.

Buchungsvorlagen anlegen

Jede Buchung sollte zur inhaltlichen Kurzbeschreibung einen Buchungstext enthalten. Häufig benutzte Buchungstexte lassen sich bequem im System hinterlegen und stehen in den Buchungsmasken zur Auswahl.

Der hinterlegte Buchungstext.

Zusätzlich zum Buchungstext kann ein kompletter Geschäftsvorfall hinterlegt werden. Es besteht hierzu die Möglichkeit, das Belegkürzel bzw. die Belegnummer, den Buchungsbetrag sowie die Kontierung zu erfassen.

Um später das Erfassen von Mietzahlungen in Höhe von 1.000 € leichter zu machen, legen wir für diese Buchung eine entsprechende Vorlage an.

1. Wählen Sie den Befehl **Verwaltung** → **Buchungsvorlagen**. Die für den gewählten Kontenplan **SKR-03** mitgelieferte Liste der Buchungsvorlagen wird angezeigt.
2. Klicken Sie auf die Schaltfläche **Neu**. Das Dialogfenster **Buchungsvorlage neu** wird angezeigt.
3. Erfassen Sie im Feld **Buchungstext** den gewünschten Text (hier Miete). Geben Sie den Belegnummernkreis (hier BA), den Betrag (hier 1.000 €) sowie das Gegenkonto (hier 4210) an. Das Gegenkonto kann durch einfachen Klick aus dem Pull-down-Menü zu diesem Eingabefeld ausgewählt werden. Optional können Sie die Buchungsvorlage mit einer Suchnummer versehen, um beim Buchen noch schneller und gezielter zu Ihrem Buchungssatz zu kommen.
4. Speichern Sie die Buchungsvorlage. Sie wird in die Liste der Buchungsvorlagen übernommen.

Und so wird's gemacht

► Standardmäßig wird mit den DATEV-Kontenplänen **SKR03** und **SKR04** eine Auswahl an Buchungsvorlagen mitgeliefert.

Was Sie sonst noch wissen sollten

Eröffnungsbuchung durchführen

Um die Arbeit mit Lexware buchhaltung aufnehmen zu können, müssen Sie nicht warten, bis ein Geschäftsjahr abgeschlossen ist. Selbstverständlich können Sie auch während eines Geschäftsjahres umsteigen. Den Saldovortrag übernehmen Sie zum Stichtag Ihrer Umstellung aus der Bilanz, die aktuellen Salden aus der Summen- und Saldenliste Ihrer bisherigen Buchhaltung.

Für das Buchen von Saldo- und Summenvorträgen verfügt Lexware buchhaltung über eine spezielle Buchungsmaske.

Vorträge auf Personenkonten werden in die entsprechenden Sachkonten (Verbindlichkeiten bzw. Forderungen aus Lieferungen und Leistungen) übernommen.

Salden- und Summenvorträge lassen sich übersichtlich in einer tabellarischen Darstellung erfassen.

Summen- und Saldenvortrag in den Stapel

Sachkonten
Geben Sie hier die Summen- und Saldenvorträge Ihrer Sachkonten ein.

Debitoren:

Kreditoren:

Konto	Berechnung	Saldovortrag Aktiva	Saldovortrag Passiva	Summenvortrag Soll	Summenvortrag Haben	Gesamt
997 Raucher/Berl		0,00	0,00	0,00	0,00	0,00
998 Brauerei/Berchl		0,00	0,00	0,00	0,00	0,00
999 Brauerei/Berchl		0,00	0,00	0,00	0,00	0,00
1000 Kasse		0,00	0,00	0,00	0,00	0,00
1010 habenkasse 1		0,00	0,00	0,00	0,00	0,00
1020 habenkasse 2		0,00	0,00	0,00	0,00	0,00
1100 Bank (Postbank)		0,00	0,00	0,00	0,00	0,00
1110 Bank (Postbank 1)		0,00	0,00	0,00	0,00	0,00
1120 Bank (Postbank 2)		0,00	0,00	0,00	0,00	0,00
1130 Bank (Postbank 2)		0,00	0,00	0,00	0,00	0,00
1140 Bank (Postbank 2)		0,00	0,00	0,00	0,00	0,00
1150 Bank (Postbank 2)		0,00	0,00	0,00	0,00	0,00
1160 Bank (Postbank 2)		0,00	0,00	0,00	0,00	0,00
1170 Bank (Postbank 2)		0,00	0,00	0,00	0,00	0,00
1180 Bank (Postbank 2)		0,00	0,00	0,00	0,00	0,00
1195 Bundesbankguth		0,00	0,00	0,00	0,00	0,00
1200 Bank		1.500,00	0,00	2.500,00	0,00	4.000,00
1210 Bank 1		0,00	0,00	0,00	0,00	0,00
1220 Bank 2		0,00	0,00	0,00	0,00	0,00

Hilfe Prüfsumme: 0,00 Prüfsumme aktualisieren Konto neu Buchen Schließen

Wir nehmen beispielhaft die folgenden Eröffnungsbuchungen vor: Der zum Jahreswechsel aktuelle Stand des Geschäftskontos in Höhe von 1.500 € wird mit Buchungsdatum vom 01.01. übernommen. Ein Summenvortrag in Höhe von 2.500 € wird zum Stichtag am 31.03. gebucht. Ein Bankdarlehen in Höhe von 25.000 € ist auf Seiten der Passiva einzugeben.

Und so wird's gemacht

1. Wählen Sie den Befehl **Buchen → Summen- und Saldenvortrag in den Stapel**. Das gleichnamige Buchungsfenster wird geöffnet.
2. Markieren Sie im Bereich **Sachkonten** das Konto **Volksbank** und geben Sie in der Spalte **Saldovortrag Aktiva** den aktuellen Saldo in Höhe von 1.500 € und in der Spalte **Summenvortrag Soll** den Summenvortrag von 2.500 € ein.
3. Geben Sie analog auch den Saldovortrag für das Bankdarlehen auf der Passiva-Seite ein.

- Mit Hilfe der Schaltfläche **Prüfsumme aktualisieren** wird die Summe der erfassten Beträge neu berechnet. Somit können Sie beispielsweise prüfen ob die Eröffnungsbilanz ausgeglichen ist oder eine Differenz besteht.
- Klicken Sie auf die Schaltfläche **Buchen**. In einem weiteren Dialogfenster werden die Saldo-vortragskonten des Kontenplans vorgeschlagen. Geben Sie hier den Belegnummernkreis sowie für die Buchung des Summenvortrags das gewünschte Belegdatum ein.

Das Saldo-vortragskonto des gewählten Kontenplans.

Für das Buchen der Saldenvorträge wird vom Programm das Anfangsdatum zum Wirtschaftsjahresbeginn (bspw. 01.01.) übernommen. Haben Sie Summenvorträge in der Tabelle erfasst, können Sie das gewünschte Buchungsdatum definieren.

- Bestätigen Sie die Eröffnungsbuchung mit **OK**. Die Buchungen werden in den Stapel geschrieben. Was es mit diesem Stapel auf sich hat, wird Ihnen im nächsten Kapitel erklärt.

- Beim Summenvortrag ist darauf zu achten, dass nicht nur die Bestandskonten, sondern auch Salden der Aufwands- und Ertragskonten übernommen werden müssen.
- Salden- und Summenvortragskonto müssen am Ende der Übernahme ausgeglichen sein.

Was Sie sonst noch wissen sollten

Buchungen erfassen

Buchungsmethoden

Zur Erfassung der Buchungsdaten bietet Lexware buchhaltung verschiedene Buchungsarten und unterschiedliche Buchungsmasken an. Grundsätzlich ist zu unterscheiden, ob Buchungen direkt in das Journal erfolgen oder zunächst nur erfasst und in einer Liste für die Übernahme in das Journal bereitgestellt werden sollen. Im ersten Fall spricht man von **Dialogbuchen**, im zweiten von **Stapelbuchen**.

Stapelbuchen

Unter **Stapelbuchungen** werden Buchungen verstanden, die zuerst einfach nur erfasst werden, ohne sie direkt und endgültig auf einzelne Konten und in das Journal zu buchen. Diese Vorgehensweise bietet den Vorteil, dass sich Buchungen nach ihrer Erfassung noch einmal kontrollieren und bei Bedarf ändern lassen.

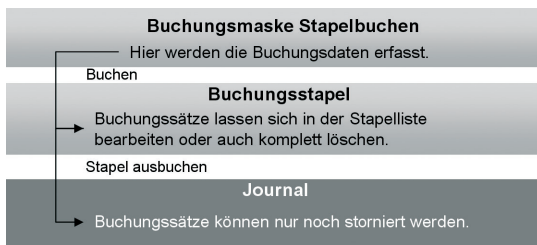

Was Sie sonst noch wissen sollten

- ▶ *Erst durch das Ausbuchen der Stapelliste gelangen die Buchungssätze in das Journal. Offene Posten werden erzeugt und stehen in der OP-Verwaltung zur Verfügung.*
- ▶ *Sie können unter **Verwaltung** → **Konfigurationsassistent** einstellen, welche Buchungsmasken in welchem Modus angezeigt werden sollen.*

Das **Dialogbuchen** ist die wesentlich schnellere Buchungsmethode. Sach- und Personenkontenbuchungen werden direkt in das Journal geschrieben und in die entsprechenden Konten übernommen.

Diese Buchungen können nicht mehr geändert oder gelöscht, sondern nur noch storniert werden. Die Stornierungen werden sowohl im Journal als auch in den einzelnen Konten protokolliert. Dies entspricht den Anforderungen der Grundsätze ordnungsgemäßer Buchführung.

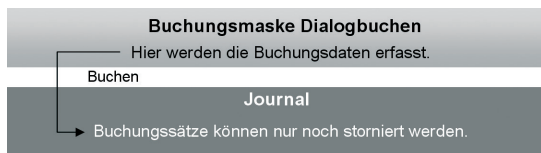

Unabhängig davon, für welche Buchungsmethode Sie sich entscheiden, ist die **Buchungsmaske** die zentrale Eingabefläche in Lexware buchhaltung. In den folgenden Kapiteln erfahren Sie, welche der Buchungsmasken Sie bei den einzelnen Buchungen am komfortabelsten zum Ziel führt.

- ▶ Nutzen Sie die **Enter**-Taste, um in den Buchungsmasken automatisch zu den einzelnen Pflichtfeldern zu gelangen.
- ▶ Durch einfaches Betätigen der **+**-Taste im Nummernblock ist es möglich, nach dem Erfassen der Pflichtfelder die Buchung aus einem beliebigen Feld zu speichern.

Dialogbuchen

Buchungsmasken

Was Sie sonst noch wissen sollten

Installation

Einrichtung

Buchen

Offene Posten

Zahlungsverkehr

Mahnwesen

Auswertungen

Sonstiges

Rechnung buchen

Kreditoren- und Debitorenrechnungen können als **Stapelbuchung** oder als **Dialogbuchung** schnell und komfortabel eingegeben werden.

Diese Belegnummer wird automatisch hoch gezählt.

Soll und Haben in der aktuellen Buchung.

Liste (oder Stapel) der bereits erfassten Buchungen. Ein Buchungssatz kann in dieser Liste markiert und geändert werden, bis er in das Journal überführt wird.

Stapelbuchen Jahr *

Datum: 04.07. Periode: 7 Belegnummernkreis: ER Kürzel Nummer 572

Buchungstext: R.G. Nr. 26874 Computer Brutto Betrag: 1.200,00 €

Soll: €

Haben: €

Steuer: <keine> 0,00 % 0,00 €

Kostenstelle: <keine> Kostenträger: <keine>

Als Buchungsvorlage speichern Notiz Beleg Optionen

Buchen Spalten Verwerfen Löschen Ende

Belegdat.	Periode	Belegnr.	Buchungstext	Betrag	Wfmg	Sollkonto	Habenkonto
03.07.	7	ER_572 AR 1127		1.270,56	EUR	400	1000
03.07.	7	ER_572 ER 571		116,42	EUR	400	1000

Wir möchten eine Rechnung für den Kauf eines Computers in Höhe von 1.200 € einbuchen. Für den Lieferanten wurde in der Kontenverwaltung ein Kreditorenkonto mit der Nummer 70001 angelegt. Die Buchung soll in der Stapelerfassung erfolgen. Anschließend erfassen wir eine Ausgangsrechnung an den Kunden mit der Debitorennummer 10001 in Höhe von 3.500 €.

Und so wird's gemacht

1. Sofern nötig, schließen Sie die aus der Eröffnungsbuchung geöffnete Buchungsmaske, indem Sie auf das Kreuz rechts oben klicken. Klicken Sie anschließend auf das Symbol **Stapelbuchen**. Eine leere Buchungsmaske wird angezeigt.
2. Geben Sie das Belegdatum an. Lexware buchhaltung pro schlägt Ihnen das Datum des zuletzt gebuchten Beleges als Belegdatum vor. Dieses kann von Ihnen beliebig innerhalb eines Wirtschaftsjahres verändert werden.
3. Wählen Sie im Feld **Belegnummer** den Nummernkreis aus, den Sie in der Stammdatenverwaltung für die Eingangsrechnungen festgelegt haben (hier **ER**). Das Programm verwendet automatisch die nächste freie Belegnummer der ausgewählten Belegart.
4. Tragen Sie den **Buchungstext** ein (hier **Kauf Computer**).

- Geben Sie den **Betrag** als Bruttobetrag ein (hier 1.200 €).
- Geben Sie Soll- und Haben-Konto an.
- Drücken Sie die **Enter**-Taste, bis die Schaltfläche **Buchen** aktiviert wird. Durch Klick auf die Schaltfläche wird der Buchungssatz erzeugt und in die Stapelliste gestellt. Die Liste wird also um eine weitere Zeile ergänzt.

Stapelbuchen Jahr -

Datum: 04.07. Periode: 7 Belegnummernkreis: ER 572
 Buchungstext: R.G. Nr. 26874 Computer Brutto: 1.200,00 €

Soll: 200 Betriebsausstattung 19.165,53 €

Nummer	Name	Steuer	Kostenstelle	Kostenträger	Saldo
299	Anzahlungen auf technische Anlagen	VSt 19%			0,00
300	Betriebs- und Geschäftsausstattung	VSt 19%			0,00
310	Andere Anlagen	VSt 19%			0,00
320	Pkw	VSt 19%			6.738,04
350	Lkw	VSt 19%			0,00
380	Sonstige Transportmittel	VSt 19%			0,00
400	Betriebsausstattung	VSt 19%			19.165,53
410	Geschäftsausstattung	VSt 19%			0,00

Buchungssätze (Alt+O)

Belagsbl. Periode: 03.07. 7 Sachkonten Debitoren Kreditoren Ausgewählte Konten Verwaltung

Mit Doppelklick wird das ausgewählte Konto einschließlich der Vorsteuer übernommen.

- Geben Sie analog eine Debitorenrechnung über 3.500 € ein.

- Blenden Sie ggf. den Kontenplan über das Menü **Ansicht** wieder aus.
- Wenn Sie mit Kostenstellen arbeiten wollen, können Sie dies in den Firmenstammdaten hinterlegen.
- Es kann immer nur eine Buchungsmaske geöffnet sein. Wollen Sie die Buchungsmaske wechseln, muss die zuvor aktive Buchungsmaske geschlossen werden. Klicken Sie hierzu rechts oben auf das Symbol **Fenster schließen**. In der Stapelbuchungsmaske erfolgt eine Abfrage, ob Sie die Buchungen ins Journal übernehmen wollen.

Was Sie sonst noch wissen sollten

Finanzkonto buchen

Für die Erfassung von Kassen- und Bankbelegen eignet sich besonders die Buchungsmaske **Einnahmen/Ausgaben in den Stapel**. Hier stehen nicht Soll- und Haben-Konten im Vordergrund, vielmehr buchen Sie aus der Perspektive des jeweiligen Finanzkontos.

Konto und Gegenkonto in der Buchungsmaske.

Es genügt, wenn Sie im Auswahlfenster **Art** die entsprechende Auswahl treffen und sich somit die Frage nach Soll und Haben ersparen.

Belegdatum	Belegnr.	Buchungstext	Gegenkonto	Soll	Haben	Währung	JSt	%	USt	Kto
03.07.	ER572 AR 1127		400	1.067,70	1.270,56	EUR	19,00		1576	
03.07.	ER572 ER 571		400	97,83	116,42	EUR	19,00		1576	

Nehmen wir an, Sie buchen eine Privateinlage in Höhe von 500 € in die Kasse. Ferner haben Sie Briefmarken in Höhe von 30 € gekauft. Wir zeigen, wie solche Kassenbelege gebucht werden. Anhand einer auf dem Bankbeleg aufgeführten Mietüberweisung möchten wir anschließend ein Bankkonto bebuchen.

Und so wird's gemacht

1. Wählen Sie den Befehl **Buchen** → **Einnahmen/Ausgaben in den Stapel**. Sie werden aufgefordert, das Finanzkonto anzugeben. Wir wählen das Konto **Kasse** und bestätigen mit **OK**. Eine leere Buchungsmaske wird angezeigt.
2. Geben Sie analog zur Kreditorenrechnung das Belegdatum an. Mit **F4** können Sie sich zur leichteren Auswahl einen Kalender einblenden lassen.
3. Wählen Sie im Feld **Belegnummer** den Nummernkreis aus, den Sie in der Stammdatenverwaltung für die Buchungen auf die Kasse festgelegt haben (hier **KA**). Es wird automatisch die nächste freie Belegnummer der ausgewählten Belegart vorgeschlagen.
4. Wählen Sie den **Buchungstext** aus (hier **Privateinlagen**) und tragen Sie den Bruttobetrag von 500 € ein. Das Gegenkonto **1890 Privateinlagen** wird automatisch eingestellt.
5. Geben Sie im Feld **Art** an, dass es sich hier um eine **Einnahme** handelt.

- 6. Buchen Sie die Privateinlage in den Stapel. Die Belegnummer wird automatisch hoch gezählt, so dass Sie gleich den Portobeleg auf die Kasse buchen können. Den Buchungstext übernehmen wir wieder aus der Liste. Es wird automatisch auch das Gegenkonto und die Buchungsart eingestellt.

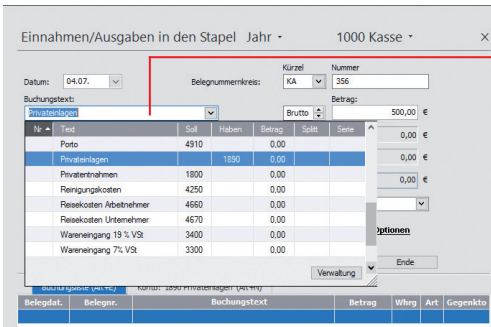

Hinter den Buchungstext wurde ein kompletter Geschäftsvorfall mit Kontonummer und Buchungsart hinterlegt.

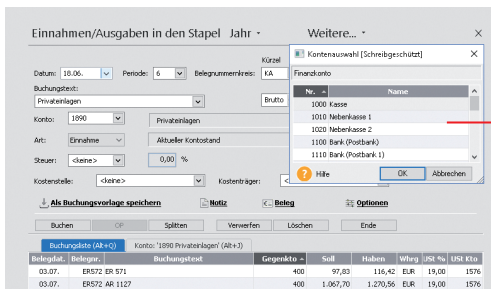

Sie brauchen nicht die Buchungsmaske **Einnahmen/Ausgaben** zu verlassen, um ein anderes Konto zu wählen.

Das Konto kann über die Pfeiltaste im Kopf der Buchungsmaske bestimmt werden.

- 7. Um die Mietüberweisung einzubuchen, müssen Sie jetzt das Bankkonto wählen.
- 8. Wählen Sie den Buchungstext **Miete**. Der mit dem Buchungstext hinterlegte Buchungsbetrag wird zusammen mit der Kontierung und dem Betrag in die entsprechenden Felder übernommen.
- 9. Buchen Sie die Überweisung in den Stapel.

► Die mit dem Buchungstext hinterlegten Daten können in der Buchungsmaske auch angepasst werden.

Was Sie sonst noch wissen sollten

Splittbuchung durchführen

Splittbuchungen oder zusammengesetzte Buchungssätze bestehen aus zwei oder mehreren Teilbeträgen mit unterschiedlichen Kontierungen.

Eine typische Splittbuchung ist dann gegeben, wenn zum Beispiel eine eingehende Rechnung auf unterschiedliche Wareneingangskonten mit unterschiedlichen Mehrwertsteuersätzen verteilt werden muss.

Hier ist der Teilbetrag einzugeben, der auf ein Konto verbucht werden soll.

Durch Auswahl des Buchungstextes **Wareneingang 19% VSt** wird das entsprechende Wareneingangskonto herangezogen.

Führt die Teilbuchung aus.

Sollsplitt

Buchungsbetrag 5.620,00 noch nicht verbucht 5.620,00

Buchungstext Wareneingang 19 % VSt Betrag 3.480,00 €

Konto 3400 Wareneingang - 19 % Vorsteuer 0,00

Steuer VSt. 19% 19,00 % 555,63 €

Kostenstelle 1 <keine> Kostenstelle 2 <keine>

Übernehmen Verwerfen Löschen

Text	Konto	Betrag	USt.

Hilfe Schließen Abbrechen

Für den Erwerb von Software und Handbücher fällt beim gleichen Lieferanten eine Eingangsrechnung in Höhe von 5.620 € inkl. Umsatzsteuer an. Der Buchungsbetrag setzt sich aus Wareneingängen mit 19% VSt über 3.480 € und Wareneingängen mit 7% VSt über 2.140 € zusammen. Es wurde die gesamte Rechnung bezahlt. Die Soll-Seite soll auf verschiedene Wareneingangskonten aufgeteilt werden.

Und so wird's gemacht

1. Öffnen Sie über das entsprechende Symbol die Buchungsmaske für die Stapelbuchung und geben Sie Belegdatum, Belegnummernkreis, Buchungstext sowie den vollen Rechnungsbetrag in Höhe von 5.620 € an. Navigieren Sie jeweils mit der Enter-Taste von Eingabefeld zu Eingabefeld.
2. Da sich die Soll-Seite aus unterschiedlichen Beträgen zusammensetzt, machen Sie im Feld **Soll** keine Angabe, sondern klicken auf die Schaltfläche **Splitten**.
3. Wählen Sie im Untermenü den Eintrag **Soll**. Die Splittbuchungsmaske wird angezeigt.

4. Wählen Sie aus der Liste **Buchungstext** den Eintrag **Waren-
eingang mit 19% VSt**. Das entsprechende Wareneingangs-
konto wird herangezogen.

5. Geben Sie den Betrag von 3.480 € ein.

6. Klicken Sie auf die Schaltfläche **Übernehmen**, wird die Splitt-
buchung ausgeführt. Der noch zu buchende Restbetrag von
2.140 € wird angezeigt. Der Cursor springt direkt auf das Feld
Buchungstext.

Text	Konto	Betrag	USt.
Warenzugang 19% VSt	3400	3.480,00	555,63

Hier ist der Betrag
ausgewiesen, der noch
nicht in der Splittbuchung
berücksichtigt wurde.

Die Liste enthält die
erste Teilbuchung.

7. Geben Sie analog die Splittbuchung für den Wareneingang
mit 7% VSt ein. Sobald Sie die zweite Splittbuchung mit
Übernehmen bestätigen, darf das Feld **noch nicht verbucht**
keinen Betrag mehr aufweisen.

8. Mit **Schließen** wird die Splittbuchung beendet. In der
Buchungsmaske erscheint neben dem Feld **Soll** der Hinweis
gesplittet. Eine Kontonummer wird folglich nicht ausge-
wiesen.

9. Geben Sie abschließend im Feld **Haben** das Kreditoren-
konto an und schließen Sie die Buchung über die Schaltfläche
Buchen ab.

► *Ein gleichzeitiges Splitten der Soll- und Habenseite ist
nicht möglich. Über die Einschaltung eines Zwischenkontos
(Interimskonto) können Sie jedoch jede Seite einzeln splitten.*

**Was Sie sonst noch
wissen sollten**

Stornierung durchführen

Damit buchhalterische Aufzeichnungen den Grundsätzen ordnungsmäßiger Buchführung entsprechen, müssen sie klar und jederzeit nachprüfbar sein und erfordern deshalb unter anderem eine chronologische Ordnung. Im Journal werden alle Geschäftsfälle in zeitlicher Reihenfolge protokolliert. Somit kann jede einzelne Buchung während der Aufbewahrungsfrist schnell zurückverfolgt und mit den entsprechenden Belegen nachgewiesen werden.

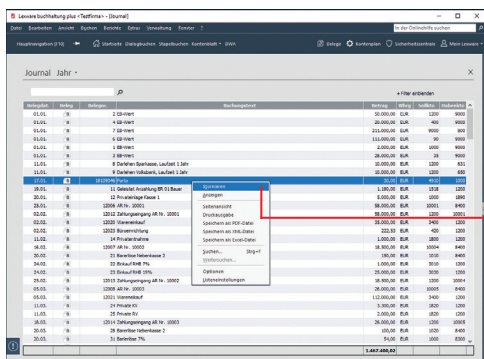

Über das Kontextmenü kann schnell und komfortabel eine Buchung storniert werden.

Wir nehmen an, dass aufgrund eines Tippfehlers der Portobefehl fälschlicherweise mit 30 € und nicht mit 40 € in die Kasse gebucht wurde. Dies korrigieren wir über das Journal durch eine Stornobuchung.

1. Klicken Sie in der Menüleiste auf das Symbol **Journal**.
2. Selektieren Sie den Buchungssatz, für den eine Stornobuchung durchgeführt werden soll, und wählen Sie im Kontextmenü den Befehl **Stornieren**.
3. Geben Sie das Stornierungsdatum an. Die Stornobuchung wird in der Liste ausgewiesen. Zugleich wird die stornierte Buchung als Vorlage für die Neubuchung in die Buchungsmaske übertragen. Sie müssen dort nur noch den Betrag ändern und buchen.

Und so wird's gemacht

- ▶ Achten Sie darauf, dass vor einer Stornobuchung alle Buchungsmasken geschlossen wurden.
- ▶ Die Stornierungen werden sowohl im Journal als auch in den einzelnen Konten protokolliert.
- ▶ Über **Extras** → **Optionen** kann das Journal nach Beleg- oder Buchungsdatum sortiert werden.

Was Sie sonst noch wissen sollten

Digitale Belege buchen

Mit der Funktion **Digitale Belege** können Sie unterschiedlichste digitale Belege (PDF-Dateien, Word und Excel Dateien, Open Office Dokumente, Bilddateien wie JPG, PNG, BMP) mit jeder Buchung verknüpfen. Die Buchungsmasken für Stapelbuchen und Dialogbuchen sind hierzu um einen Belegeingangskorb, eine Navigationsleiste und eine Beleganzeige erweitert worden. Der eigentliche Kern der Buchungsmaske ist weitestgehend unverändert geblieben. Alle bisherigen Buchungsfunktionen stehen Ihnen hier unverändert zur Verfügung.

Zusätzlich erhalten Sie hier die Option, einen digitalen Beleg für eine weitere Buchung nochmals zu verwenden und mit einer weiteren Buchung zu verknüpfen.

Buchungsmaske mit Belegeingangskorb und Beleganzeige

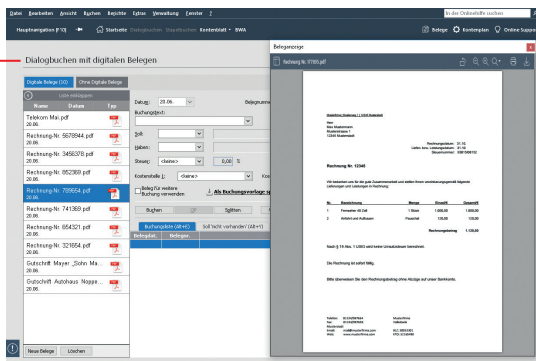

Wir werden einen digitalen Beleg mit einer Buchung verknüpfen.

Und so wird's gemacht

1. Um digitale Belege mit Ihren Buchungen zu verknüpfen, müssen Sie zuerst Belege in den Belegeingangskorb importieren. Für das Hinzufügen neuer Belege haben Sie die folgenden Möglichkeiten:
 - ▶ **Drag & Drop**
 - ▶ **Copy & Paste**
 - ▶ Schaltfläche **Neuer Beleg**

Es können auch **Outlook-Dateien** mit Anhang und **X-Rechnungen** importiert werden. Die Originalbelege bleiben bei allen Verfahren in ihren jeweiligen Quellverzeichnissen.

- Der im Belegeingangskorb markierte Beleg wird direkt in der Beleganzeige angezeigt und für die nächste Buchung verwendet. Mit Abschluss der Buchung wird dieser Beleg mit der Buchung verknüpft und aus dem Belegeingangskorb entfernt.

Um die vorhandenen Angaben aus einem Beleg komfortabel in eine Buchung zu übernehmen, markieren Sie mit der Maus in dem Beleg die gewünschte Angabe. Nachdem Sie die Maustaste losgelassen haben, öffnet sich automatisch eine Box, in der Sie die getroffene Auswahl noch ergänzen und einem entsprechenden Feld zuordnen können.

Die zugeordneten Felder werden Ihnen mit einem Haken markiert.

Die Angaben werden direkt in die Buchungsmaske übernommen.

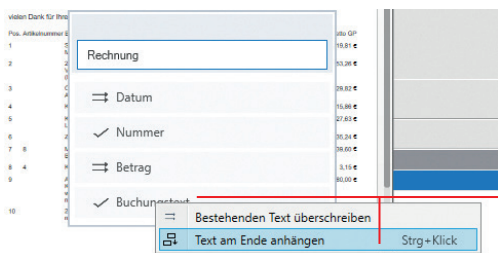

Um bereits vorhandene Buchungstexte zu ergänzen oder zu ersetzen, markieren Sie den entsprechenden Text im Beleg und klicken Sie mit der rechten Maustaste auf den Bereich **Buchungstext**.

Sie können den bestehenden Text **überschreiben** oder mit dem markierten Text ergänzen.

► Mit der Funktion **Digitale Belege** können Sie alle mit Buchungen verknüpften Belege im Journal oder Stapel direkt in der Beleganzeige ansehen. Hierbei ist es gleichgültig, ob Sie die digitalen Belege mit den neuen Buchungsmasken **Stapelbuchen mit digitalen Belege** und **Dialogbuchen mit digitalen Belege** mit der Buchung verknüpft haben oder über die bisherige Belegfunktion eingefügt haben.

► Wenn Sie diese Belegansicht nicht nutzen möchten, können Sie diese über die Schaltfläche **Belege** in der Navigationsleiste deaktivieren. Ein erneuter Klick auf die Schaltfläche **Belege** aktiviert die Belegansicht wieder.

► Die Größe und die Position der Beleganzeige können Sie beliebig verändern. Die zuletzt definierte Größe und Position werden gespeichert und beim erneuten Aufruf automatisch wieder verwendet.

Was Sie sonst noch wissen sollten

Offene Posten ausgleichen

Eingangsrechnung ausgleichen

Mit Lexware buchhaltung haben Sie eine ständige Kontrolle über Ihre Verbindlichkeiten und die zugehörigen Zahlungsfristen.

Über diese Schaltfläche kann ein OP durch einen Zahlungsausgang direkt ausgebucht werden.

Zur Kontrolle Ihrer offenen Posten bietet Ihnen das Programm eine Liste aller offenen Rechnungen an.

Offene-Posten-Kreditoren Jahr *									
Alle Konten		Aktueller Kontostand: 1.083,92 €							
Zahlungsausgang		OP neutralisieren							
j0									
+ Filter einblenden									
Belegdatum	Z	H	Buchstern	Kont	Wert	Fälligkeits	Skonto (%)	Btks	Btks-Remer
14.05.	0		BR124	887,33	EUR	14.05.	0,00	75005 Meier & Söhne GmbH	
22.06.	0		BR125	960,20	EUR	22.06.	0,00	75003 Großhandlung Liefer GmbH	
27.09.	0		BR126	246,39	EUR	27.09.	0,00	75001 Großhandel Liefer GmbH & Co KG	
08.10.	0		K011	775,86	EUR	08.10.	0,00	75001 Großhandel Liefer GmbH & Co KG	
15.11.	0		K022	239,86	EUR	15.11.	0,00	75003 Großhandlung Liefer GmbH	

Nachdem das Zahlungsziel ausgeschöpft wurde, möchten wir die Rechnung für den Kauf des Computers in voller Höhe begleichen. Die Verbindlichkeit und somit der Offene Posten erlischt, das Bankguthaben sinkt um 2.345,67 €. Der Offene Posten wird durch eine Stapelbuchung auf das entsprechende Bankkonto ausgeglichen.

Und so wird's gemacht

1. Klicken Sie in der Menüleiste auf **Buchen** und dann auf **Einnahmen/Ausgaben in den Stapel**.
2. Wählen Sie das Bankkonto, von dem die Zahlung erfolgt, und öffnen Sie die Buchungsmaske.
3. Geben Sie das Buchungsdatum der Zahlung ein. Wählen Sie im Feld **Belegnummer** den Nummernkreis aus, den Sie in der Stammdatenverwaltung für die Buchungen auf das Bankkonto festgelegt haben (hier **BA**). Als Buchungstext geben Sie **Zahlung ER 1** ein. Da wir den vollen Betrag zur Anweisung bringen, ist der Bruttobetrag von 2.345,67 € anzugeben.

Benutzen Sie jeweils die **Enter**-Taste, um zu den entsprechenden Eingabefeldern zu springen.

4. Geben Sie als Gegenkonto das Konto des Lieferanten an und wählen Sie im Feld **Art** den Eintrag **Ausgabe**.

Einnahmen/Ausgaben in den Stapel Jahr · 1200 Bank ·

Datum: 14.02. Belegnummernkreis: BA Nummer: 390

Buchungstext: Zahlung ER 125 Brutto: 2.345,67 € Betrag: 2.345,67 €

Konto: 70001 Elektrogroßhandel Bauer GmbH & Co K 3.116,53 €

Art: Ausgabe Aktueller Kontostand 6.054,51 €

Steuer: <keine> 0,00 % 0,00 €

Kostenstelle 1: <keine> Kostenstelle 2: <keine>

Als Buchungsvorlage speichern Hotz Beleg Optionen

Buchen OP Splitten Verwerfen Löschen Ende

Buchungsliste (Alt+F) Konto: 70001 Elektrogroßhandel Bauer GmbH & Co. (Alt+N)

Der aktuelle Kontostand des Bankkontos vor der Buchung des Zahlungsausgangs.

5. Betätigen Sie die Enter-Taste erneut, wird die Schaltfläche **OP** aktiviert. Klicken Sie auf diese Schaltfläche, schlägt Ihnen das Programm in einem separaten Fenster automatisch den passenden Offenen Posten des Lieferanten vor.

Ausbuchen Offener Posten <Elektrogroßhandel Bauer GmbH & Co K>

OP Auswahl

Hier wählen Sie den entsprechenden offenen Posten aus per Mausclick.

Optionsänderung

Buchungsbetrag 2.345,67 € Ausgewählte Einträge 2.345,67 €

Datum	Belegnr.	Text	Betrag
27.01.	ER 120	Rg. Nr. 20574 Computer	2.340,57
08.10.	*001 ER-001	Elektrogroßhandel Bauer GmbH & Co KG	770,96

hilfe Zurück Buchen Abbrechen

Der passende OP des Kreditors wird selektiert.

6. Klicken Sie auf die Schaltfläche **Buchen**, wird der Offene Posten ausgeglichen. Sobald Sie den Stapel ausgebucht haben, erscheint die Zahlung im Journal.

- ▶ Bei einer **Teilzahlung** der Rechnung übernimmt das Programm die Differenz und führt diese unter dem ursprünglichen Belegdatum als OP weiter.
- ▶ Bei Bezahlung unter Berücksichtigung des **Skontoabzugs** wird die Differenz als Minderung ausgebucht.

Was Sie sonst noch wissen sollten

Zahlungsverkehr

Mit dem im Zahlungsverkehr integrierten Programm **Lexware online-banking** haben Sie die Möglichkeit, mit einem dazu eingerichteten Bankkonto Überweisungen und Lastschriftentzüge zu erstellen, sowie Kontenumsätze abzurufen und Daueraufträge zu verwalten.

Ein Assistent führt Sie durch die einzelnen Schritte.

Die Bankverbindungen der Finanzkonten sowie der Debitoren und Kreditorenkonten lassen sich (wenn noch nicht beim Anpassen des Kontenplans erfolgt) im Zuge der Zahlung angeben.

Zahlungsverkehr

Allgemein

Hier wählen Sie die entsprechende Aktion und Ihr gewünschtes Bankkonto aus.

Dieser Assistent unterstützt Sie auf den folgenden Seiten bei der Erstellung von Überweisungen, Lastschriftentzügen, Schecks, Datenlagertauschdateien oder dem Online-Banking

Überweisungen Onlinekontoauszüge abholen

Lastschriftzug Daueraufträge verwalten

gespeicherten Zahlung lesen

Bitte wählen Sie die Bank, von der die Überweisung getätigt werden oder auf die der Lastschriftzug erfolgen soll.

Nr.	Finanzkonto	akt. Stand (EUR)	Dispo (EUR)
1100	Bank (Postbank)		0,00
1101	Gartenbank		0,00
1102	Coalbank		0,00
1110	Bank (Postbank 1)		0,00
1120	Bank (Postbank 2)		0,00
1130	Bank (Postbank 3)		0,00
1200	Bank	79.499,13	
1210	Bank-1	173.100,00	
1220	Bank-2	77.000,00	
1230	Bank-3	0,00	
1240	Bank-4	0,00	
...

Hilfe < Zurück Weiter > Abbrechen

Wir gehen davon aus, dass eine Lieferantenrechnung von 5.620 € zu bezahlen ist. Die zugehörige Rechnung haben wir zuvor eingebucht.

Die Zahlung soll als Überweisung erfolgen. Dazu müssen Sie für die ausgewählte Bank die IBAN im Kontenassistenten hinterlegt haben.

Und so wird's gemacht

1. Führen Sie den Befehl **Extras → Zahlungsverkehr** aus und wählen Sie auf der ersten Seite des Assistenten die Option **Überweisungen** sowie das Bankkonto aus, über das die Zahlung getätigt werden soll. Klicken Sie auf **Weiter**. Sollten Sie Ihre Bankdaten noch nicht eingegeben oder aktualisiert haben, können Sie dies jetzt nachholen.
2. Auf der zweiten Seite des Assistenten bestimmen Sie die Art der Zahlung: im Beispiel wählen wir als Zahlungsart **Dateiexport**. Geben Sie das Verzeichnis für den Dateixport an und klicken Sie auf **Weiter**.

3. Mit **Weiter** öffnen Sie die dritte Seite des Assistenten. Hier lassen sich Einstellungen für die Zahlungsvorschlagsliste treffen. Es ist empfehlenswert, sich alle offenen Rechnungen anzeigen und bei skontofähigen Rechnungen den Skontobetrag berechnen zu lassen.

4. Mit **Weiter** öffnen Sie die vierte Seite des Assistenten. Dort wird nach den zuvor getroffenen Einstellungen die Zahlungsvorschlagsliste angezeigt. Markieren Sie die Rechnung(en), die bezahlt werden soll(en).

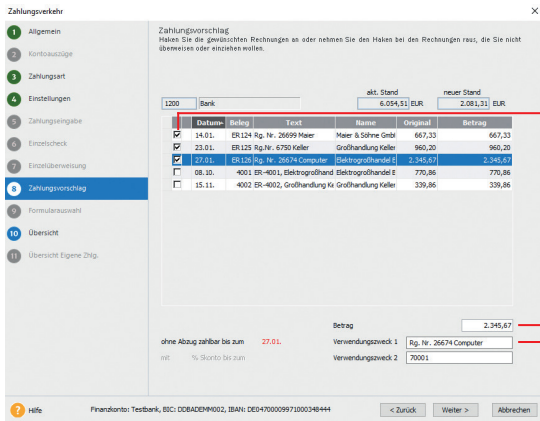

Rechnungen, die bezahlt werden sollen, sind durch ein Häkchen zu markieren.

Überweisungsbetrag und Verwendungszweck können bearbeitet werden.

5. Klicken Sie auf **Weiter**. Sollte die Bankverbindung des Empfängers noch nicht bekannt sein, kann diese jetzt noch nachgetragen werden.

Auf der fünften Seite des Zahlungsverkehrs-Assistenten werden Ihnen alle Zahlungen nochmals angezeigt. Fehlerhafte oder unvollständige Überweisungen werden in der ersten Spalte der Übersicht mit einem Ausrufezeichen markiert.

6. Klicken Sie auf die Schaltfläche **Überweisen**, wird der SEPA-Datensatz erstellt. Speichern Sie die Datei auf Ihrem Rechner ab. In einem letzten Dialogfenster können Sie sich ein Protokoll dieses Überweisungsvorganges ausdrucken.

- ▶ Skontoabzugsfähige Zahlungen werden mit einem kleinen roten Dreieck markiert.
- ▶ IBAN und BIC können Sie im Kontenassistenten auch aus der vorhandenen Kontonummer und der Bankleitzahl automatisch durch den integrierten IBAN/BIC-Generator erstellen lassen.

Was Sie sonst noch wissen sollten

Mahnwesen

Mahnlauf durchführen

Das Mahnwesen von Lexware buchhaltung hilft Ihnen, auf einfache Art säumige Kunden an ihre Zahlungsverpflichtungen zu erinnern. Als Grundlage dient die Offene Posten-Verwaltung Ihrer Buchhaltung.

Das Mahndatum wird in den Haupttext der Mahndokumente aufgenommen.

Die Höhe der Mahngebühr wird aus den Firmeneinstellungen übernommen.

Zunächst ermitteln wir in einem Mahnlauf alle Rechnungen zum Stichtag, deren Zahlung nicht erfolgt ist und die angemahnt werden können.

Basis des Mahnlaufs sind die für einen Debitor getroffenen Einstellungen. Wir haben für den Kunden **10001** für die erste Mahnung eine Frist von 10 Tagen hinterlegt.

Am 06.09. wurde für den Verkauf von Software eine Rechnung über 3.500 € gestellt. Sie wurde bis zum Stichtag 16.09. nicht bezahlt.

Und so wird's gemacht

1. Führen Sie den Befehl **Extras → Mahnwesen** aus. Die erste Seite des Mahnassistenten wird geöffnet.
2. Geben Sie an, welche Mahnstufe Sie für den Mahnvorschlag berücksichtigen wollen (im Beispiel **1. Mahnung**). Legen Sie den Stichtag fest, zu dem die Rechnungen im Mahnlauf berücksichtigt werden sollen.
3. Treffen Sie weitere Einstellungen für die Erstellung des Mahnvorschlags. Im Beispiel aktivierten wir das Kontrollkästchen **Mahngebühr**.

4. Auf der zweiten Seite des Mahnassistenten werden anhand der getroffenen Einstellungen alle Offenen Posten angezeigt, die am angegebenen Stichtag die Mahnfrist überschritten haben. Die Fälligkeit eines Offenen Postens errechnet sich aus dem Rechnungsdatum und dem Zahlungsziel ohne Abzug.

Mahnwesen

1 Einstellungen
2 Rechnungen

Rechnungen
Maken Sie die gewünschten Rechnungen zum Mahnen an.

Mahnlauf "1. Mahnung" vom "14.05." für Rechnungen in EUR Anzahl der Mahnungen: 6 Summe: 265.279,20 EUR

Stichtag	Rechnung	Kunde	Kontext	Rechnungsdatum	Rechnungsbetrag	Restbetrag	Fälligkeit	Zahlungstermin	Zahlungsbetrag
<input type="checkbox"/>	0 25.01. 12006 AR Nr. 10011	10001 König Petrus, Ber	18.900,00	5,00	5,12	967,38	18.912,38		
<input checked="" type="checkbox"/>	0 16.02. 12007 AR Nr. 10002	10004 1234 Soft, Karls	18.900,00	5,00	5,12	231,94	18.736,54		
<input checked="" type="checkbox"/>	0 30.03. 12008 AR Nr. 10003	10005 Staber, Münche	26.000,00	5,00	5,12	166,40	26.171,40		
<input checked="" type="checkbox"/>	0 10.04. 12009 AR Nr. 10004	10001 König Petrus, Ber	53.000,00	5,00	5,12	296,29	53.296,29		
<input checked="" type="checkbox"/>	0 28.04. 12010 AR Nr. 10005	10001 König Petrus, Ber	56.000,00	5,00	5,12	127,40	56.127,40		
<input checked="" type="checkbox"/>	0 06.05. 12011 AR Nr. 10006	10001 König Petrus, Ber	102.000,00	5,00	5,12	99,16	102.099,16		

helfe < Zurück Mahnen Abbrechen

Die Mahngebühr kann pro Mahnung angepasst werden.

Rechnungen, die gemahnt werden sollen, sind durch ein Häkchen zu selektieren.

5. Selektieren Sie die Kunden, die eine Mahnung erhalten sollen und bestätigen Sie über die Schaltfläche **Mahnen**. Sie gelangen in das Druckfenster, in dem Sie das gewünschte Zielgerät und die passende Formularvariante auswählen können.
6. Nachdem Sie die Mahnung ausgegeben haben und die Abfrage nach der Mahnstufe bestätigt wurde, erhält die gemahnte Rechnung in der OP-Liste in der Spalte **M** einen Hinweis auf die Mahnstufe (bspw. **1**).

- Das Mahnschreiben kann über die Formularverwaltung an individuelle Bedürfnisse angepasst werden. Die Formularverwaltung wird aus dem Druckdialog geöffnet.
- Sie können Ihre Mahnungen direkt drucken, als PDF exportieren oder den Export nach MS® Word wählen.

Was Sie sonst noch wissen sollten

Auswertungen

Lexware buchhaltung bietet umfangreiche Auswertungsmöglichkeiten. Die **Berichtszentrale** stellt zahlreiche Berichte übersichtlich strukturiert zur Verfügung, um alle für Sie notwendigen und nützlichen Ergebnisse Ihrer Buchhaltung auszudrucken. Die Berichte sind in **Amtliche Formulare, Listen, Auswertungen** und **Stammdaten** untergliedert.

Arbeiten Sie im Modus der doppelten Buchführung, können Sie zu jedem Zeitpunkt per Mausklick eine Bilanz und Gewinn- und Verlustrechnung zur Ergebniskontrolle erstellen. Hierbei haben Sie die Möglichkeit, Periodenvergleiche sowie einen Soll/Ist-Vergleich vorzunehmen.

Sie können individuelle Auswertungskriterien festlegen: Periodenvergleich, Soll/Ist-Vergleich etc.

Die Auswertung kann sich bspw. auf alle Journalposten beziehen.

Öffnet die Formularverwaltung, über die sich das Layout der Berichte anpassen lässt.

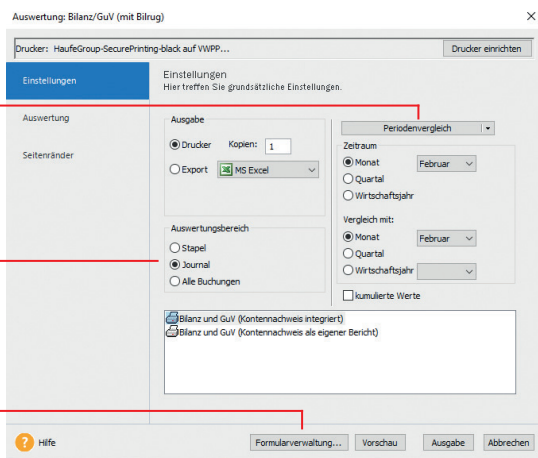

Um aussagekräftige Zahlen zu haben, wollen wir die Auswertungen für die mitgelieferte Musterfirma durchführen.

Und so wird's gemacht

1. Rufen Sie den Befehl **Datei → Firma wechseln** auf und wählen Sie die Firma **Musterfirma**.
2. Bestätigen Sie mit **OK** und starten Sie die Buchhaltung der **Musterfirma**.

Summen- und Saldenliste

Die Summen- und Saldenliste gehört zu den Grundausergebnissen einer Finanzbuchhaltung. Sie enthält eine Aufstellung aller bebuchten Sach- und Finanzkonten inkl. Debitoren und Kreditoren und gibt einen Überblick über die im Zeitraum entstandenen Einnahmen und Ausgaben sowie der derzeitigen Buchwerte des Anlage- und Umlaufvermögens.

Als Ausdruckszeitraum stehen ein beliebiger Monat, ein beliebiges Quartal und das jeweils in der Bearbeitung stehende Wirtschaftsjahr zur Verfügung.

Summen- und Saldenliste Sachkonten

Konto	Kontostellenbezeichnung	Letzte Saldo	Eröffnungsbilanzansatz		Summe	Saldo per 31.12.	
			Ansatz	Passiv		Soll	Haben
2000	Bilanz	10.000,00			10.000,00		10.000,00
2100	Umlaufvermögen	10.000,00			10.000,00		10.000,00
2200	Anlagevermögen						
3000	GuV						
3100	Ergebn						
3200	Ergebn						
3300	Ergebn						
3400	Ergebn						
3500	Ergebn						
3600	Ergebn						
3700	Ergebn						
3800	Ergebn						
3900	Ergebn						
4000	Ergebn						
4100	Ergebn						
4200	Ergebn						
4300	Ergebn						
4400	Ergebn						
4500	Ergebn						
4600	Ergebn						
4700	Ergebn						
4800	Ergebn						
4900	Ergebn						
5000	Ergebn						
5100	Ergebn						
5200	Ergebn						
5300	Ergebn						
5400	Ergebn						
5500	Ergebn						
5600	Ergebn						
5700	Ergebn						
5800	Ergebn						
5900	Ergebn						
6000	Ergebn						
6100	Ergebn						
6200	Ergebn						
6300	Ergebn						
6400	Ergebn						
6500	Ergebn						
6600	Ergebn						
6700	Ergebn						
6800	Ergebn						
6900	Ergebn						
7000	Ergebn						
7100	Ergebn						
7200	Ergebn						
7300	Ergebn						
7400	Ergebn						
7500	Ergebn						
7600	Ergebn						
7700	Ergebn						
7800	Ergebn						
7900	Ergebn						
8000	Ergebn						
8100	Ergebn						
8200	Ergebn						
8300	Ergebn						
8400	Ergebn						
8500	Ergebn						
8600	Ergebn						
8700	Ergebn						
8800	Ergebn						
8900	Ergebn						
9000	Ergebn						
9100	Ergebn						
9200	Ergebn						
9300	Ergebn						
9400	Ergebn						
9500	Ergebn						
9600	Ergebn						
9700	Ergebn						
9800	Ergebn						
9900	Ergebn						
10000	Ergebn						

Die Summen- und Saldenliste enthält für alle bebuchten Konten die Eröffnungsbilanzwerte, die kumulierten Buchungssummen und die Endsalden des ausgewählten Zeitraums aus.

Für die Musterfirma möchten wir die Summen- und Saldenliste für das erste Quartal des aktuell eingestellten Wirtschaftsjahres erstellen. Wir wählen den Weg über die Berichtszentrale.

1. Klicken Sie in der Berichtszentrale auf die Kategorie **Listen** und wählen Sie darin den Eintrag **Saldenlisten**. Die vorhandenen Berichte werden im Fenster **Berichtsauswahl** angezeigt.
2. Wählen Sie den Bericht **Summen + Salden quer** und legen Sie im Dialogfenster den Zeitraum der Betrachtung (hier erstes Quartal) fest. Grenzen Sie ggf. die darzustellenden Konten ein.
3. Lassen Sie sich die Summen- und Saldenliste im Querformat in der Vorschau auf dem Bildschirm anzeigen.

Und so wird's gemacht

► Bei den Endsummen aller Sachkonten müssen sich aufgrund der Bilanzlogik und des Systems der doppelten Buchführung die Summen Soll und Haben immer ausgleichen.

Was Sie sonst noch wissen sollten

Umsatzsteuervoranmeldung per ELSTER

Neben der **Umsatzsteuer-Erklärung** (nur Lexware buchhaltung plus) und der **Einnahmen-Überschuss-Rechnung (Anlage EÜR)** können Sie auch die **Umsatzsteuervoranmeldung** und die **Dauerfristverlängerung** direkt aus dem jeweiligen Druckdialog heraus mit ELSTER elektronisch an das Finanzamt versenden.

Zum elektronischen Versand wählen Sie als Zielgerät **Elster**.

Geben Sie hier den Auswertungsbereich sowie den Zeitraum an.

Über diese Schaltfläche können Sie sich Ihre Daten vor dem Versand in einer Vorschau ansehen und überprüfen.

Das folgende Beispiel zeigt Ihnen den grundsätzlichen Ablauf anhand des elektronischen Versands der Umsatzsteuervoranmeldung.

Und so wird's gemacht

1. Wählen Sie den Befehl **Extras** → **Elster** → **Umsatzsteuervoranmeldung**. Das Fenster **Druck Umsatzsteuervoranmeldung** wird geöffnet.
2. Treffen Sie alle Einstellungen, die für den elektronischen Versand der Umsatzsteuervoranmeldungen benötigt werden.
3. Prüfen Sie die Daten in der **Vorschau** und klicken Sie anschließend auf **Ausgabe**. Es öffnet sich das Fenster **Datenbereitsteller**.
4. Geben Sie hier den verantwortlichen Datenbereitsteller an. Voreingestellt ist der aktive Mandant. Es ist auch die Angabe eines anderen Bereitstellers möglich.
5. Starten Sie den Versand der Umsatzsteuervoranmeldung mit **Senden**.

Die ELSTER-Zentrale

In der ELSTER-Zentrale werden alle ELSTER-Vorgänge übersichtlich dargestellt. Die ELSTER-Zentrale wird ebenso über das ELSTER-Menü geöffnet.

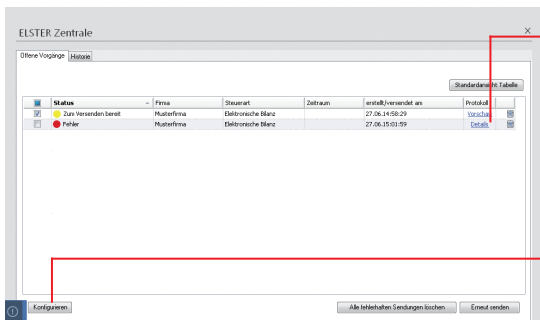

Über diesen Link öffnen Sie das ELSTER-Fehlerprotokoll. Es gibt Auskunft, warum Meldungen nicht versendet werden können.

Über diese Schaltfläche erfolgt die Konfiguration des ELSTER-Versands. Es öffnet sich ein Assistent, in dem Sie die Internetverbindung und Ihr ELSTER-Zertifikat hinterlegen. Die Angaben werden gespeichert und für den künftigen Versand verwendet.

Im Register **Offene Vorgänge** werden sämtliche Vorgänge aufgelistet, die aufgrund inhaltlicher oder technischer Fehler noch nicht erfolgreich gesendet werden konnten. Die Fehlerart wird farblich markiert.

- ▶ Ein gelber Punkt zeigt an, dass die Daten zwar zum Versand bereitstehen, aufgrund technischer Probleme (z. B. fehlende Internetverbindung) nicht gesendet werden können.
- ▶ Ein roter Punkt weist auf inhaltliche Fehler hin. Um die Daten zu versenden, muss der Fehler korrigiert werden.

Das Register **Historie** führt alle mit ELSTER vorgenommenen Übertragungen in ihrer zeitlichen Reihenfolge auf.

- ▶ Erfolgreich gesendete Vorgänge sind mit einem grünen Punkt markiert.
- ▶ Klicken Sie in der Spalte **Protokoll** auf **Details**, können Sie sich die von ELSTER erstellten Übertragungsprotokolle anzeigen lassen.

▶ Um die ELSTER-Daten Ihrer Firma übermitteln zu können, müssen Sie ein ELSTER-Zertifikat verwenden und dieses zuvor in der ELSTER-Konfiguration im Programm hinterlegen. Ein ELSTER-Zertifikat können Sie auf dem ELSTER Online Portal der Finanzbehörden beantragen.

Offene Vorgänge

Historie

Was Sie sonst noch wissen sollten

Sonstiges

Die E-Bilanz Zentrale

Seit dem Wirtschaftsjahr 2013 ist die elektronische Übermittlung der E-Bilanz verpflichtend für alle bilanzierenden Firmen. Mit der E-Bilanz Zentrale haben Sie die Möglichkeit, eine E-Bilanz zu erstellen, zu bearbeiten und elektronisch zu versenden. In der E-Bilanz Zentrale erhalten Sie zudem weitere Informationen zu diesem Thema.

Die E-Bilanz Zentrale öffnet sich in einem eigenen Fenster.

So können Sie komfortabel zwischen Ihrer Buchhaltung und der E-Bilanz Zentrale hin- und herwechseln.

Über die Registerleiste öffnen Sie gezielt das gewünschte Thema.

Mit **Weiter** blättern Sie durch die einzelnen Themen.

Alle Eingaben werden beim Schließen des Fensters automatisch gespeichert.

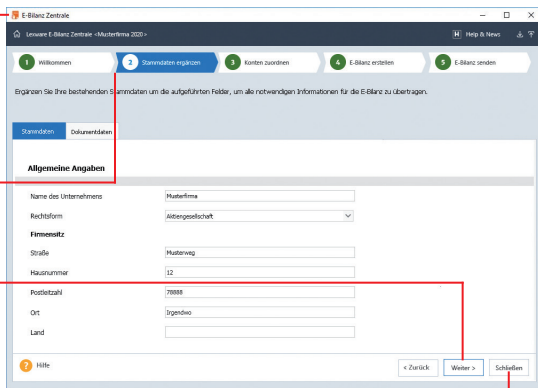

Stammdaten ergänzen

Beim ersten Start der E-Bilanz Zentrale über **Extras** → **Elster** → **E-Bilanz Zentrale** werden alle Stammdaten, die in Lexware buchhaltung bekannt sind, automatisch vorbelegt. Sie müssen also nur noch die zu ergänzenden Daten eingeben. Daten auf dem Register **Dokumentdaten** werden spätestens für die Übertragung der E-Bilanz benötigt.

Die E-Bilanz Zentrale prüft die eingegebenen Daten auf Vollständigkeit und weist auf noch offene Felder hin.

Spätere Änderungen in den Stammdaten müssen von Hand in der E-Bilanz Zentrale nachgetragen werden.

Konten zuordnen

Alle Standardkonten der Kontenrahmen **SKR-03** und **SKR-04** werden automatisch der aktuellen Taxonomie zugeordnet. Verwenden Sie einen anderen Kontenrahmen, müssen Sie Konten manuell der Taxonomie zuordnen.

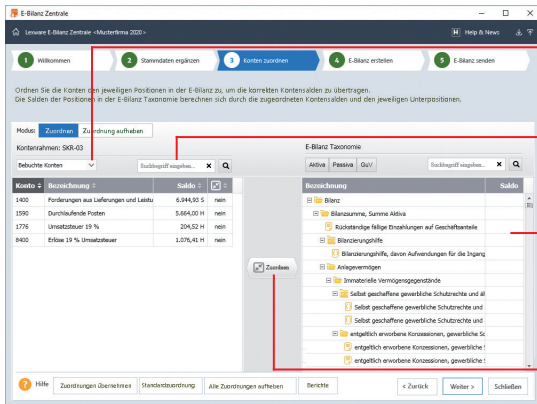

In der Liste der Konten werden wahlweise bebuchte, unbuchte oder alle Konten angezeigt.

Über die Suchfunktion können Sie auch gezielt nach einzelnen Konten suchen.

Hier wird die Struktur der E-Bilanz-Taxonomie dargestellt.

Über diese Schaltfläche erfolgt die Zuordnung der Konten zur Taxonomie. Zugeordnete Konten werden in der Liste der Konten rot hervorgehoben.

Installation

Einrichtung

Buchen

Auf der Seite **E-Bilanz erstellen** wird die E-Bilanz für das Finanzamt aufbereitet. Die E-Bilanz Zentrale führt alle Positionen aus Ihrer Buchhaltung auf und schlägt diese für die Übermittlung an das Finanzamt vor.

Einzelne Bilanzpositionen lassen sich komfortabel bearbeiten und ohne erneute Buchung korrigieren. Die korrigierten Werte werden nicht zurück an die Buchung gemeldet.

Erfassen Sie im Korrekturfenster einen Kommentar, damit sich die Korrekturen später leicht nachvollziehen lassen.

Beim Wechsel auf die Seite **E-Bilanz senden** wird geprüft, ob alle Daten korrekt eingegeben wurden.

Ist dies der Fall, erhalten Sie nochmals einen Überblick über alle Positionen Ihrer E-Bilanz. Haben Sie alles überprüft und für gut befunden, werden die Daten über ELSTER auf elektronischem Wege an das Finanzamt verschickt.

E-Bilanz erstellen

E-Bilanz senden

Was Sie sonst noch wissen sollten

- ▶ Es werden nur Buchungen übergeben, die im Journal stehen. Stapelbuchungen werden nicht berücksichtigt.
- ▶ Wenn Sie etwas in der E-Bilanz Zentrale verändern, werden diese Änderungen nicht in Ihre Buchhaltung zurückgeschrieben. Bei Änderung der Kontensalden, erscheint beim erneuten Start der E-Bilanz Zentrale ein Hinweis.

Offene Posten

Zahlungsverkehr

Mahnwesen

Auswertungen

Sonstiges

Monatsabschluss

Durch den Monatsabschluss wird die entsprechende Periode für weitere Buchungen gesperrt.

Der aktuelle Status der Buchungsmonate wird angezeigt.

Ein Entsperren der einzelnen Perioden ist jederzeit möglich. Entfernen Sie hierzu den Haken aus dem entsprechenden Kontrollkästchen und klicken Sie auf die Schaltfläche **Monatsabschluss**.

Unsere Beispiel-Firma hat die Buchhaltung für den Monat April abgeschlossen. Es soll sichergestellt werden, dass auf diesen Monat keine Buchungen mehr erfolgen.

Und so wird's gemacht

1. Führen Sie den Befehl **Extras → Monatsabschluss** aus.
2. Setzen Sie in das Kontrollkästchen des Monats April ein Häkchen und klicken Sie auf die Schaltfläche **Monatsabschluss**.

Was Sie sonst noch wissen sollten

- ▶ *Ein Monatsabschluss kann nur erfolgen, wenn die vorherigen Perioden abgeschlossen wurden, d. h. die Monatsabschlüsse müssen nacheinander durchgeführt werden.*

Jahresabschluss

Mit Abschluss eines Wirtschaftsjahres werden die Saldenvorträge automatisch vom Programm in das neue Jahr übernommen.

Jahresabschluss

1 Allgemein **Einstellungen**

2 **Einstellungen**

3 Saldovortragskonten

4 Gegenkonten

5 Abschluss

Hier wählen Sie, mit welchem Belegnummernkreis die Eröffnungsbuchungen im Stapel oder Journal vorgetragen werden.

Sie können beim Jahresabschluss die Eröffnungsbuchungen für das nächste Jahr automatisch generieren. Um die automatischen Saldenvorträge zu erhalten, müssen Sie die folgende Option aktivieren.

Die automatischen Saldenvorträge können wahlweise ins Journal oder in den Buchungsstapel geschrieben werden.

Erzeugen der Eröffnungsbuchungen für das nächste Jahr

im Journal

im Buchungsstapel

Im folgenden können Sie festlegen in welchem Belegnummernkreis und ab welcher Belegnummer die Saldovortragsbuchungen erzeugt werden.

Eröffnungsbuchungen

erste Belegnummer:

Hilfe < Zurück Weiter > Abbrechen

Ein Assistent führt Sie durch die einzelnen Schritte.

Ihre Eröffnungsbuchungen stehen Ihnen im Stapel zur Verfügung.

Wir zeigen Ihnen abschließend, welche Schritte durchlaufen werden müssen, um einen Jahresabschluss durchzuführen.

1. Führen Sie den Befehl **Extras → Jahresabschluss** aus und folgen Sie den Anweisungen des Assistenten.
2. Lexware buchhaltung benötigt für die automatischen Saldovortragsbuchungen der Bestands- und Personenkonten jeweils ein Gegenkonto. Dies sind in der Regel bei den Standardkontenrahmen **03** und **04** folgende Vortragskonten: für Sachkonten das Konto **9000** und für Debitoren und Kreditoren die Konten **9008** bzw. **9009**.
3. Haben Sie im Firmenassistenten als Gewinnermittlungsart den Betriebsvermögensvergleich (Bilanzierung) eingestellt, sind zusätzlich zu den Saldovortragskonten noch weitere Konten anzugeben.
4. Auf der letzten Seite müssen Sie alle zuvor erfassten Eingaben bestätigen, indem Sie in die Kontrollkästchen ein Häkchen setzen.

Und so wird's gemacht

- ▶ Nach dem Durchführen eines Jahresabschlusses können Sie Saldovortragsbuchungen in der Eröffnungsbilanz prüfen.
- ▶ Lexware buchhaltung wird Sie auch auf die künftigen Anforderungen der E-Bilanz vorbereiten.

Was Sie sonst noch wissen sollten

Lexware

buchhaltung[®] 2024

Der Lexware Software-Support

Lösungsbeschreibungen zu häufig gestellten Fragen und Kundenforen zu Ihrer Software finden Sie im Lexware Online Support unter:

lexware.de/support
forum.lexware.de

Oder wenden Sie sich an unsere Berater:
Montag bis Freitag von 8:00 bis 18:00 Uhr¹⁾

Installations-Hotline	Tel. 0800 72 34 175
Technische Hotline	Tel. 0900 19 00 020 ²⁾
Inhaltliche Hotline	Tel. 0900 19 00 050 ²⁾

¹⁾ Bitte halten Sie beim Anruf der Hotline Ihre Kundennummer bereit, falls vorhanden.

²⁾ 1,99 €/Min. aus dem dt. Festnetz, abweichende Mobilfunkpreise (dtms, Stand Okt. 2023).